MØTEBOK FOR LESJA FJELLSTYRE

MØTEDATO:	MØTESTED:	MEDLEMMER/VARAMEDLEMMER TILSTEDE:
26.06.2019	Haujehytta	Jann-Erik Dalum (leder) Marit Rolstad Per Holseth Einar Utgaard

SAK: 31/2019 ARK.NR: 335.2 SAKSBEHANDLER: Elise Lyftingsmo

SØKNAD FRA IVAR A. HOLE OM OPPARBEIDING OG UTVIDING AV KVE, FLYTTING AV GJERDE, SAMT OPPSETTING AV VEDSKÅLE OG KRAFTFÔRSILO VED SETER PÅ FILLING – GID 156/1/310

DOKUMENTER

16.12.2018	Ivar Andreas Hole - Søknad om diverse tiltak på setra
08.01.2018	Statskog – Uttale til søknad fra Ivar A. Hole om diverse tiltak på setra i Dalsida statsallmenning
28.02.2019	Felles Landbrukskontor for Lesja og Dovre - Landbruksfaglig uttalelse - tiltak på gnr 156 bnr 1 fnr 310

SAKSOPPLYSNINGER

Ivar A. Hole søker om flere tiltak på setra si på Filling. Her vil følgende tiltak bli vurdert:

- Opparbeiding og utviding av eksisterende kve ved seterhusa
- Flytting av gjerde «Øvre kvea»
- Oppsetting av vedskåle og kraftforsilo

Det søkes også om oppsetting av utleiehytte. Denne vil bli vurdert i en egen sak når det foreligger en mer detaljert plan.

Saken er oversendt til Statskog, vernemyndighet for Jora LVO og Lesja kommune. Kulturminnemyndigheten ønsker ikke å ta stilling til søknaden før denne er behandlet av Lesja kommune.

<u>Opparbeiding og utviding av eksisterende kve ved seterhusene</u>

Den eksisterende kvea gir altfor lite beite i forhold til arealet. Det må grøftes og fjernes en del stein for å kunne bruke beitepusser på hele kvea. Haugene skal forbli skogvokse, både som ly, men også for at kvea skal gli godt inn i setermiljøet. Det er ikke tenkt omfattende planering. Ca 15-20 % skal kunne pløyes, resten skal være varig eng. Det ønskes et sluttresultat der det er skogkledde hauger som naturlig glir over i lett kupert grasmark.

Omsøkt areal for utvidelse av kvea er ca 23 daa. Det trengs ikke grøfting, men det må avskoges og fjernes røtter og stein for å få fullgodt beiteareal. Det må gjerdes opp igjen langs vegen, og det ønskes at dette flyttes slik at det står 2 m fra vegen. Det ønskes også å utvide kvea så langt sørover det er god jord. På nordsida mot Fillingåa er det ønske om å utvide kvea bort til stien som går nedover langs åa. Dette både for å få mer beite, men også for å lage et opplegg for bedre sank av dyr om høsten. Søknad om dette har tidligere blitt avvist på grunn av spor etter gruvedrift. Søker ønsker at det blir funnet en løsning på dette under befaringen.

Uttale fra Statskog: Statskog vil ikke ha innvendinger til en utviding og inngjerding av arealet dersom fjellstyret finner at søker har behov, det bør i den sammenheng innhentes landbruksfaglig uttale fra kommunens landbrukskontor.

Da ev. utvidelse vil kunne berøre kulturminner knyttet til gruvedrift og areal innenfor Jora LVO bør det foretas felles befaring med deltagere fra kommunens landbrukskontor, vernemyndigheten for Jora LVO, fjellstyret, kulturminnemyndigheten, søker og Statskog.

Uttale fra landbrukskontoret: Det er positivt at søker ønsker å opparbeide seg bedre kvalitet på fôret på setervangen. Tiltak som vil endre kulturlandskapet/inngrep i naturen er søknadspliktige. Det være seg drenering på jord som ikke er klassifisert som innmarksbeite/overflatedyrka/fulldyrka og oppgradering av jord til overflatedyrka eller fulldyrka.

Landbrukskontoret har ingen store innvendinger til utvidelse av kvea. Vi anbefaler at Fjellstyre setter krav om at det skal være igjen en sone mellom gjerde og veien. Dette for å ha

plass til andre beitende dyr, trafikk, veivedlikehold, brøyting m.m. Denne sona bør kunne ryddes for å ha en effekt. Vi anbefaler at sona bør være bredere enn to meter. Utviding på nordsida: positivt for drift. Eventuelt kan beitelag søke om støtte til ei felles sankekve. Dette med forbehold om at myndighetshaverne på området tillater det.

Flytting av gjerde på «Øvre kvea»

Melkekyrne beiter denne kvea. Problemet her er en snøfonn som bryter ned gjerdet hver vinter og som ligger der til etter beiteslepp. Det ønskes å flytte gjerdet for å unngå denne fonna. Det er tegnet inn to mulige plasseringer av gjerdet, men andre alternativ kan ses på under befaringen.

Uttale fra Statskog: Statskog har ikke innvendinger til utviding og flytting av gjerdet, men forutsetter at det gjennomføres felles befaring før utvisning foretas. Dersom en etter dette finner å utvise areal vil vi foreslå at dette skjer i henhold til seterforskriften § 5 Beiteareal mv.

Uttale fra landbrukskontoret: Ingen umiddelbare innvendinger. Ønsker å være med på befaring.

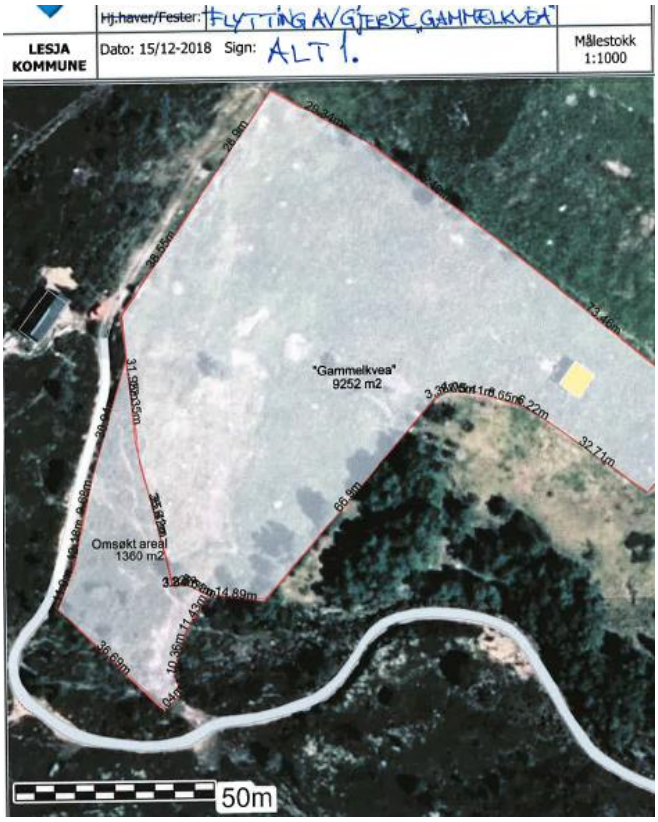

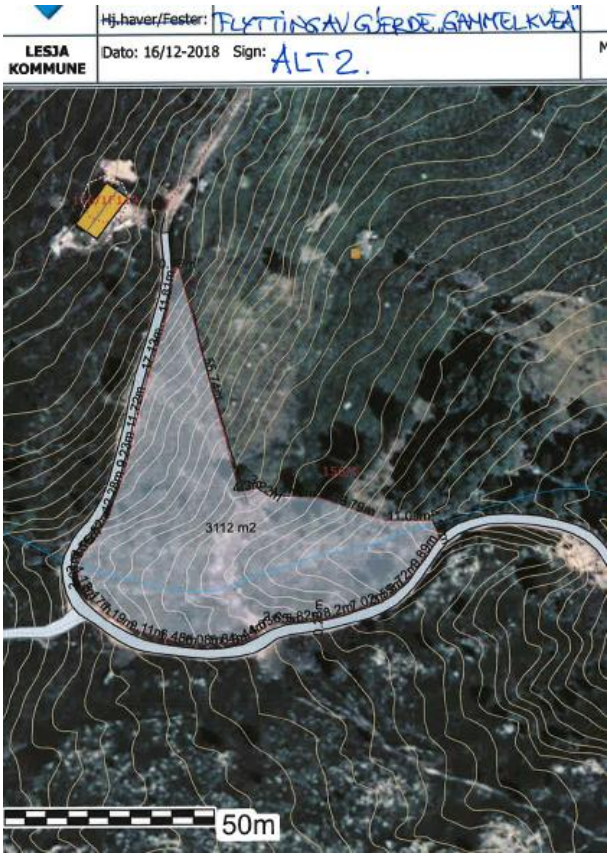

Oppsetting av vedskåle/uthus og kraftfôrsilo

Huset er en gammel stall fra Prestsetra på Lesjaverk som har blitt restaurert. Det vil bli satt opp en levegg med dør mellom skålen og selet.

Det er planer om å automatisere kraftfortildelinga på mjølkestallen og må det må da settes opp en kraftforsilo. Denne må stå på vegsiden av fjøset. Det er to alternativer, enten frittstående stålsilo, eller innbygd duksilo. Det siste alternativet krever hus med vegger og tak, og som blir i vinkel på fjøset. Søker mener stålsiloen bryter med det gamle på en bedre måte enn et høyt vinkelbygg. I dag brukes det sekker, men ved to måneders seterdrift går det med ca. 10 tonn kraftfôr. Lavere kilospris på fôret, mindre tidsbruk og bedre dyreflyt på melkestallen er grunnene for ønske om denne investeringen. Søker ønsker avklaring på hva som kreves og hva som er aktuelt før byggesøknad sendes inn.

Uttale fra Statskog: Statskog har ikke innvendinger til oppføring av vedskåle og kraftforsilo, men forutsetter at fjellstyret vurderer behovet ut fra jordbruksmessig drift av setra, jfr. seterforskriften §10.

Uttale fra landbrukskontoret: På ei aktiv seter blir seterfjøsa som seg hør og bør bli brukt til dyr. Derfor kan det være behov for et bygg i tillegg som blir brukt til ved/lager. Ingen innvendinger på dette. Det tiltenkte bygget er laftet og vil stå i stil med resten av setermiljøet Ei seter i drift må tilrettelegge slik at driften blir funksjonell. For landbruket ser vi det som hensiktsmessig med å legge til rette for drifta. Setring er viktig for et åpent landskap og for pleiing av kulturlandskapet og en kraftfôrsilo, som for noen kan virke sjenerende, veies opp av det positive setring gjør for kulturlandskapet. Tiltaket bidrar til rasjonell drift, noe vi mener er viktig for at setringa skal bestå. En frittstående stålsilo er det allerede tillatt på Dalsida og landbrukskontoret har ingen innvendinger mot dette tiltaket. Fjellstyret bør sette krav om at en evt. stålsilo bør tas ned igjen hvis seterdrifta opphører.

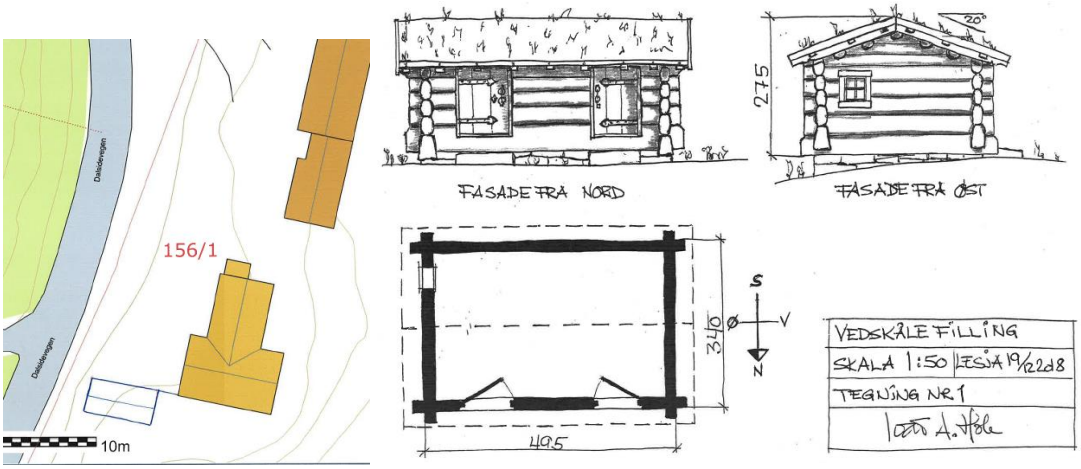

SAKSBEHANDLINGSREGLER

§ 20.Utvising av tilleggsjord og sakshandsaming

Jordbrukar med beiterett i statsallmenningen kan – anten åleine eller saman med andre beiterettshavarar – få utvist grunn som er skikka til dyrking eller til kulturbeite som tilleggsjord, jf. § 19 første ledd i fjellova. Det er eit vilkår at dei som har beiterett godtgjer behovet for tilleggsjord. Dette kan til dømes gjerast ved å leggje fram ei driftsplan.

Søknad om utvising av tilleggsjord skal sendast fjellstyret. Fjellstyret skal leggje saka fram

for kommunen, Statskog SF og eventuelt allmenningsstyret og områdestyret i reinbeiteområde etter reindriftslova, for fråsegn.

Kommunen handsamar og avgjer søknaden etter gjeldande forskrift om nydyrking i dei tilfelle der søknaden omfattar fulldyrking eller overflatedyrking etter forskrifta. Gjeld søknaden kultivering, og eventuelt inngjerding til beitebruk, skal kommunen gi fråsegn om dei tilhøva som er nemnde i § 5 i forskrifta om nydyrking.

Fjellstyret gjer vedtak om utvising av tilleggsjord til jordbrukar med beiterett. Statskog SF skal ha melding om vedtaket.

Statskog SF avgjer søknader om inngjerding av tilleggsjord etter tilråding frå fjellstyret, jf. § 5 fjerde ledd i forskrifta.

Fjellstyret måler ut setervoll og dyrkingsjord eller kulturbeite som skal visast ut saman med eller leggjast til seter.

Fjellstyret skriv ut eit eige dokument til beiterettshavaren om utvisinga. Fjellstyret skal sende kopi av dette dokumentet til Statskog SF.

§ 10.Om søknad om å setje opp, utvide og endre hus

Etter søknad som fjellstyret avgjer, kan seterbrukaren setje opp, utvide og endre hus for ei rasjonell utnytting av utvist seter. Fjellstyret skal ta stilling til kva slag og kor mange hus som trengst, deira storleik og standard eller anna, og kan setje vilkår for oppføring, utviding og endring av hus. Fjellstyret skal leggje saka fram for Statskog SF til fråsegn før fjellstyret gjer vedtak etter dette leddet.

Om fjellstyret vil krevje at hus eller anlegg som alt står, skal rivast, må fjellstyret leggje saka fram for regional kulturminnestyresmakt til fråsegn før fjellstyret gjer vedtak. Det same gjeld ved nybygg og endring eller utviding av hus på seter, der dette vil påverke eksisterande kulturmiljø.

SAKSBEHANDLERS VURDERINGER

Kvea er tenkt utvidet nordover og sørover så langt det er egnet areal. Arealbehovet vil variere med strategi, dyretall og produksjon. Norsk landbruksrådgivning oppgir et behov på 2-4 daa pr. ku. Søker oppgir at de har ca 30 kyr på setra. Totalt beite vil bli utvidet til ca 90 daa. Kvaliteten på beite vil bli bedre dersom det utføres planlagte tiltak, slik som blant annet grøfting og fjerning av stein. Etter tilrådning fra landbrukskontoret bør det settes igjen en stripe med vegetasjon mellom nytt gjerde og vegen. I tillegg må det tas hensyn til kulturminner som kan ligge innenfor det omsøkte arealet.

Fra før står det sel og fjøs på tunet. Vedskåle/uthus vil være et tradisjonelt lafta bygg som vil passe godt inn i det eksisterende tunet. Det er ikke tilsvarende bygg på setra, slik at oppføring av vedskåle/uthus kan anses som nødvendig for den landbruksmessige bruken.

En kraftfôrsilo i stål ser ut til å være det beste alternativet av de to alternativene som er vurdert. Denne konstruksjonen vil bryter med det tradisjonelle setermiljøet og eksisterende bygninger. Som også landbrukskontoret påpeker så vil oppføringen av en kraftfôrsilo bidrar til rasjonell drift, noe som er nødvendig for at setring skal kunne bestå. En eventuell stålsilo bør tas ned igjen hvis seterdrifta opphører.

Fjellstyret befarer området 26. juni og vurderer veien videre for utvisning av eventuelt mer areal. Allmenningsstyret ga i forkant av befaringen muntlig samtykke til utvidelse av seterkve.

VEDTAK

Fjellstyret har under befaring 26.06.19 sett på egnede arealer for utvisning av mer areal til seter til Ivar A. Hole, GID 156/1/310.

Med hjemmel i seterforskriftens § 20 godkjennes ca 22 daa tilleggsjord som vist i kartvedlegget. Kvea utvides mot vegen så langt det er hensiktsmessig for oppsetting av nytt gjerde, men ikke nærmere enn 2 meter. Dersom kulturminnesstyresmakten anbefaler større avstand til kulturminnene ved Verkensstugu skal dette etterkommes. Det nye arealet slås sammen med feste 512/156/1/384.

Det er ikke tillatt å legge røtter, stein m.v. utenfor det utviste areal uten etter særskilt tillatelse og etter nærmere anvisning fra Statskog SF. Tilleggsjorda må tas i bruk innen 5 år, jf. § 19 andre ledd i fjelloven.

Med hjemmel i seterforskriftens § 5 godkjennes ca 2 daa beite som vist i kartvedlegget. Det tillates ikke terrenginngrep/utfylling langs vegen. Det nye arealet slås sammen med feste 512/156/1/47.

Alle arealene må oppmåles av kommunen gjennom en kartforretning, der søker må dekke alle kostnader.

Med hjemmel i seterforskriftens § 10 gis Ivar A. Hole tillatelse til oppsetting av vedskåle/uthus, som beskrevet i søknad på feste nr. 156/1/310 på Filling. Fjellstyret forutsetter at Lesja kommune innhenter uttalelse fra kulturminnestyresmaktene.

Søker ønsker ikke å sette opp kraftfôrsilo på nåværende tidspunkt. Styret er positive til oppsetting av kraftfôrsilo i stål, dersom dette alternativet blir aktuelt igjen.

Styret drøftet planene om utleiehytte i tilknytning til seterdrifta og ber administrasjonen gi søker en skriftlig tilbakemelding på dette.

Vedtaket er enstemmig.

Vedtaket kan i henhold til forvaltningslovens § 28. påklages av alle med rettslig klageinteresse. Klagen må framsettes skriftlig og begrunnes. Den sendes Lesja fjellstyre, 2665 Lesja innen 3 uker fra kunngjøring av vedtaket.

Lesja, 28.06.2019

Elise Lyftingsmo
Daglig leder/Fjelloppsyn

Rett utskrift: Ivar Andreas Hole

Kopi til: Statskog SF
Lesja kommune
Oppland Fylkeskommune, kulturarvenheten
Dovrefjell nasjonalparkstyre
Dalsida allmenningsstyre
Heimfjellet beitelag

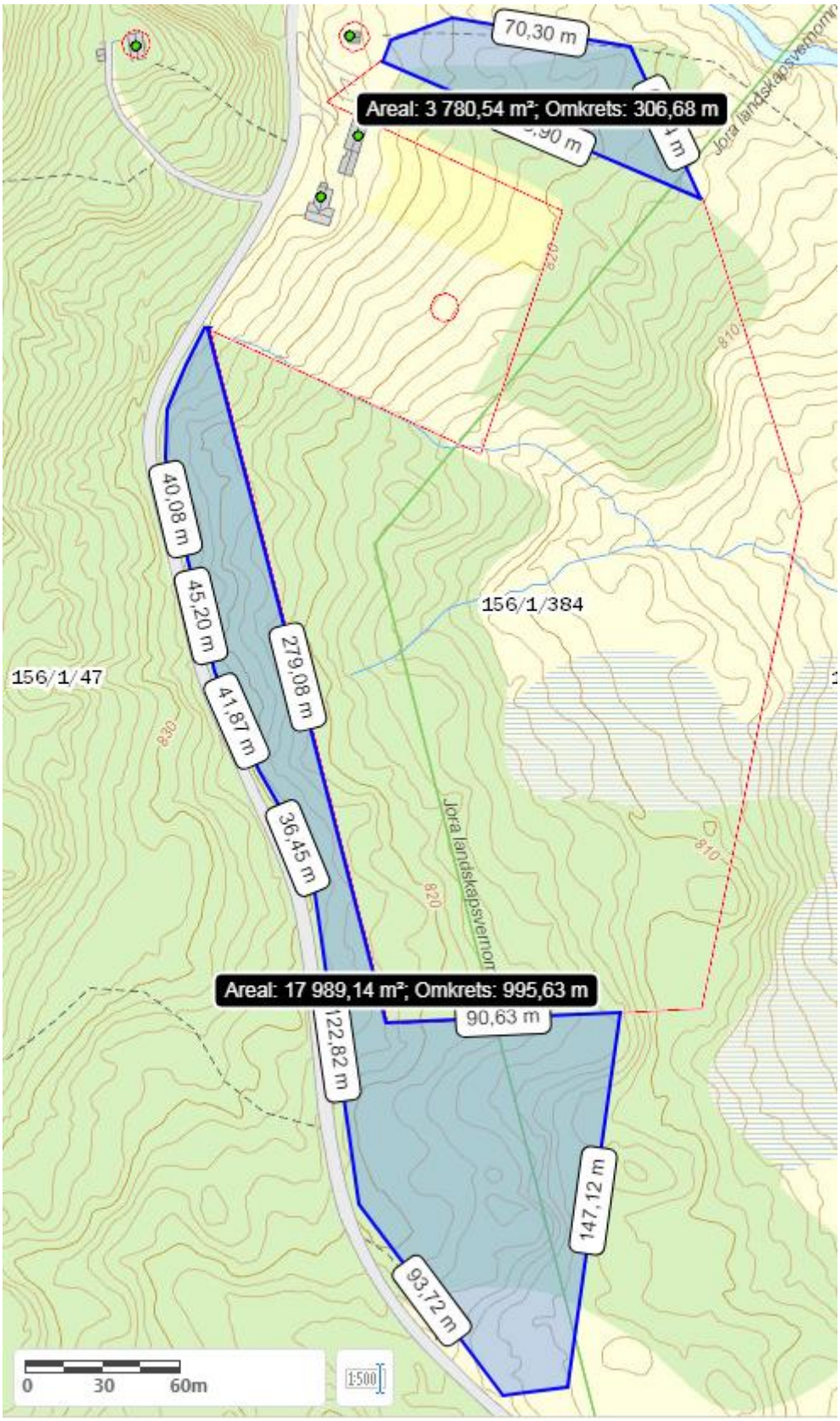
70,30 m
Areal: 3 780,54 m²; Omkrets: 306,68 m
Jora landskapsvernom
156/1/384
156/1/47
40,08 m
45,20 m
41,87 m
36,45 m
279,08 m
Jora landskapsvernom
Areal: 17 989,14 m²; Omkrets: 995,63 m
90,63 m
122,82 m
147,12 m
93,72 m
0
30
60m
1:500

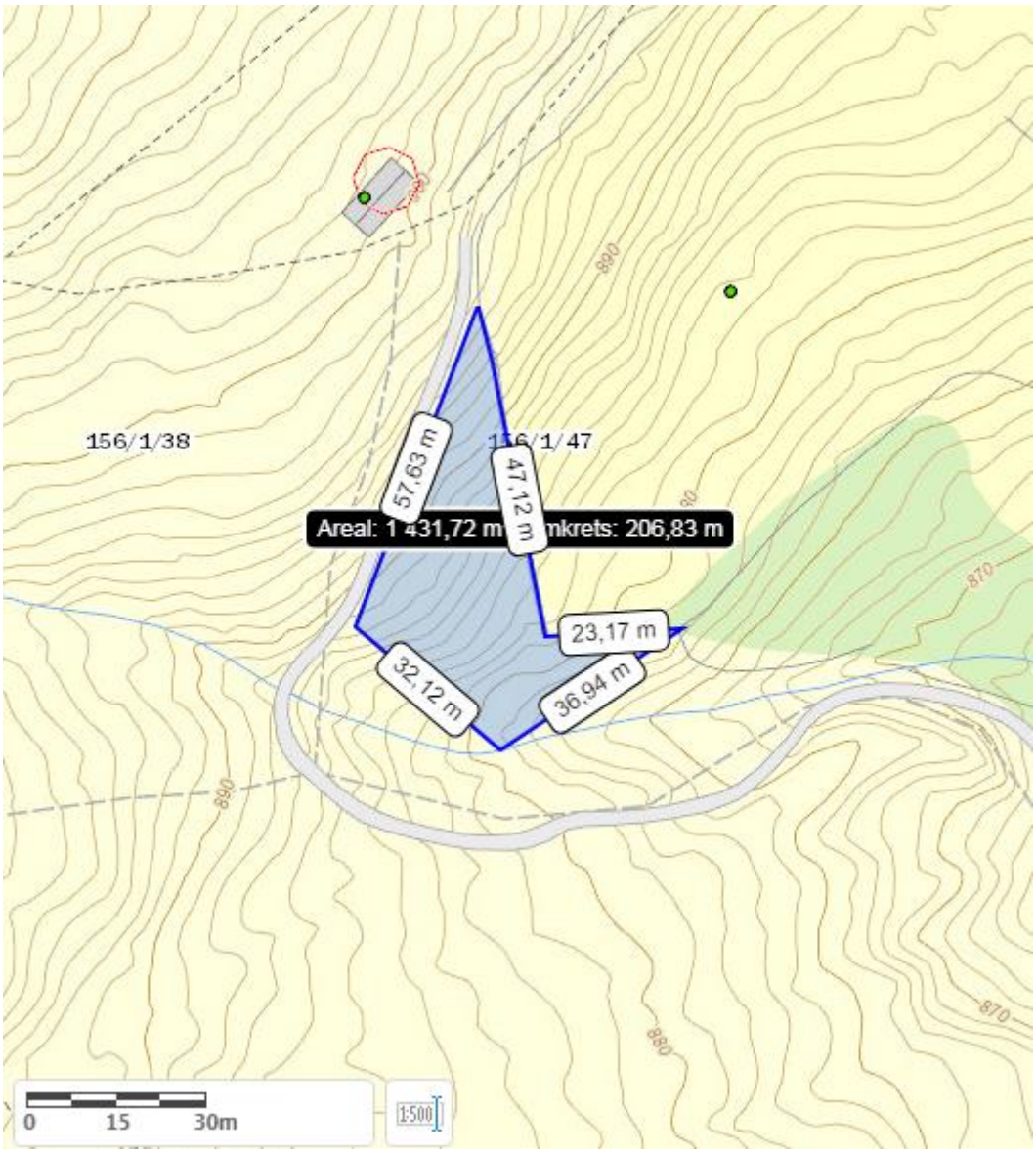
156/1/38
156/1/47
57,63 m
47,12 m
Areal: 1 431,72 m
mkrets: 206,83 m
23,17 m
32,12 m
36,94 m
890
870
880
0
15
30m
1:500

MØTEBOK FOR LESJA FJELLSTYRE

MØTEDATO:	MØTESTED:	MEDLEMMER/VARAMEDLEMMER TILSTEDE:
26.06.2019	Haujehytta	Jann-Erik Dalum (leder) Marit Rolstad Per Holseth Einar Utgaard
SAK: 32/2019	ARK.NR: 335.2	SAKSBEHANDLER: Elise Lyftingsmo

SØKNAD FRA KRISTOFFER HOLE OM TILLATELSE TIL Å SETTE OPP UTHUS PÅ SETER PÅ FILLING – GID 156/1/296

DOKUMENTER

04.06.2019 Lesja kommune - Oversendelse av søknad om tillatelse til å sette opp uthus på seter på Filling
04.06.2019 Statskog SF – Uttale fra Statskog SF

SAKSOPPLYSNINGER

Kristoffer Hole søker om å sette opp et lite tømmerhus på setra på Filling. Bygget er 3,1 x 3,15 m stort, og er det opprinnelige huset som stod på Tussheim. Laftekassa er i dag under restaurering.
Huset skal brukes til uthus/lager for redskap. I søknaden er det opplyst om at det ikke skal være pipe eller ovn i bygget, men at det vil bli lagt tregulv og satt inn et liggende vindu på 25 x 55 cm.
Det ble i 2015 gitt tillatelse til ny utedo på 6 m2 BYA på setra i tillegg til eksisterende bebyggelse som er registrert på kartet. Tiltaket ble ikke gjennomført.

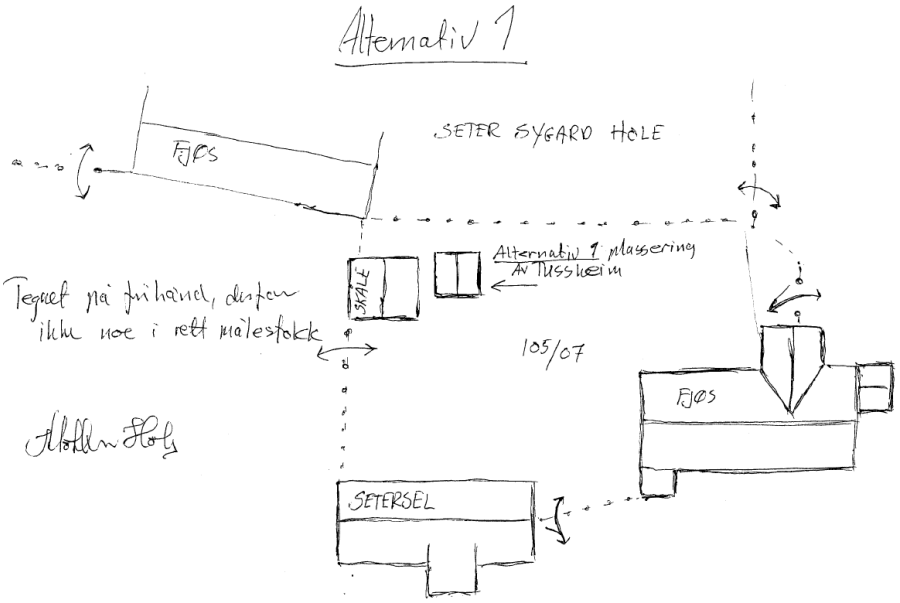

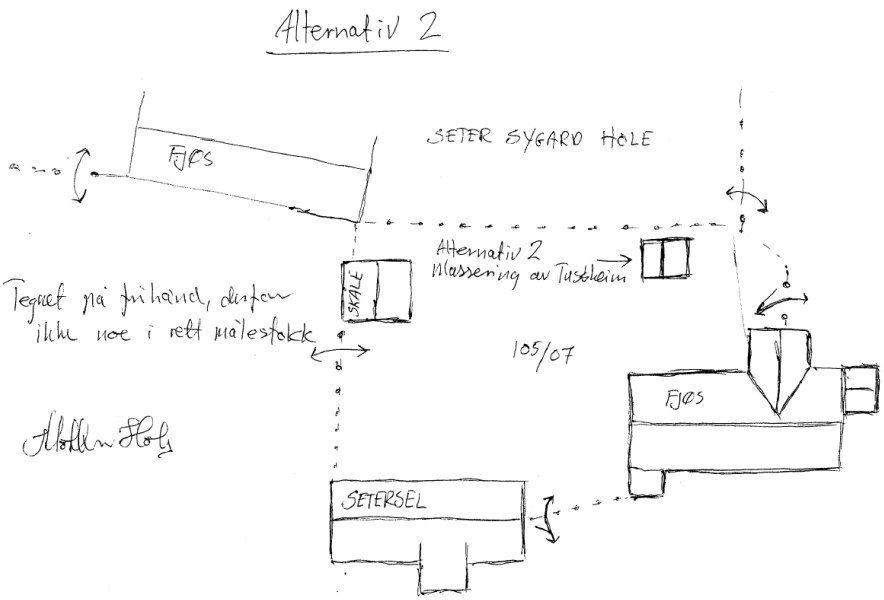

Statskog har ingen innvendinger til oppsetting av et lite tømmerhus som uthus men forutsetter at fjellstyret vurderer søkers behov ut fra status på setra, slik det går fram av seterforskriften. Statskog har heller ingen innvendinger til forslagene om plassering av bygget.

SAKSBEHANDLINGSREGLER

Det må tas stilling til om setra kan regnes for å være i bruk etter seterforskriftens § 9:

§ 9.Om når seter skal reknast for å vere i bruk
Blir setervollen hausta, anten til eige bruk eller for sal, eller gjerda inn og nytta til beite som ein del av den jordbruksmessige drifta på eigedomen som setra ligg til, vil setra vere «i bruk» i høve til § 22 i fjellova.

Fjellstyret skal behandle søknaden i henhold til § 10 i seterforskriften:

§ 10.Om søknad om å setje opp, utvide og endre hus

Etter søknad som fjellstyret avgjer, kan seterbrukaren setje opp, utvide og endre hus for ei rasjonell utnytting av utvist seter. Fjellstyret skal ta stilling til kva slag og kor mange hus som trengst, deira storleik og standard eller anna, og kan setje vilkår for oppføring, utviding og endring av hus. Fjellstyret skal leggje saka fram for Statskog SF til fråsegn før fjellstyret gjer vedtak etter dette leddet.

Om fjellstyret vil krevje at hus eller anlegg som alt står, skal rivast, må fjellstyret leggje saka fram for regional kulturminnestyresmakt til fråsegn før fjellstyret gjer vedtak. Det same gjeld ved nybygg og endring eller utviding av hus på seter, der dette vil påverke eksisterande kulturmiljø.

SAKSBEHANDLERS VURDERINGER

Garden er med i samdrifta Holshaugen mjølk DA. Seterkvea blir beita med dyr fra samdrifta om sommeren og må kunne regnes for å være i bruk.

Fra før er det et setersel, fjøs og en skåle på setra. Det er lagt fram to alternative plasseringer av uthuset. Et lager for redskap kan anses som nødvendig for den landbruksmessige bruken av setra.

Det er positivt at Tussheim-bygget blir restaurert og tatt i bruk.

FORSLAG TIL VEDTAK

Med hjemmel i seterforskriftens § 10 gis Kristoffer Hole tillatelse til oppsetting av uthus som beskrevet i søknad på feste nr. 156/1/296 på Filling. Fjellstyret godkjenner begge alternativene til plassering. Fjellstyret forutsetter at Lesja kommune innhenter uttalelse fra kulturminnestyresmaktene.

VEDTAK

Vedtak som foreslått.

Vedtaket er enstemmig.

Vedtaket kan i henhold til forvaltningslovens § 28. påklages av alle med rettslig klageinteresse. Klagen må framsettes skriftlig og begrunnes. Den sendes Lesja fjellstyre, 2665 Lesja innen 3 uker fra kunngjøring av vedtaket.

Lesja, 26.06.2019

Elise Lyftingsmo
Daglig leder/Fjelloppsyn

Rett utskrift: Kristoffer Hole

Kopi til: Statskog SF
Lesja kommune
Oppland fylkeskommune, kulturarvenheten

MØTEBOK FOR LESJA FJELLSTYRE

MØTEDATO:	MØTESTED:	MEDLEMMER/VARAMEDLEMMER TILSTEDE:
26.06.2019	Haujehytta	Jann-Erik Dalum (leder) Marit Rolstad Per Holseth Einar Utgaard

SAK: 33/2019 ARK.NR: 335.2 SAKSBEHANDLER: Tommy Sønsterud

FRADELING AV TUN PÅ PLASSEN 90/8 – RETTIGHETSFORHOLD TIL SETER.

DOKUMENTER

28.5.2019 Fradeling av tun på Plassen, gnr 90 bnr 8 - jordlovsbehandling

SAKSOPPLYSNINGER

Garden Plassen 90/8 er tidligere ervervet av Ole Anders Moldal som selvstendig enhet. Lesja kommune har nå godkjent fradeling av tunet til boligformål og 90/8 blir slått sammen med Torsgård 96/6

Rådmannens innstilling:

1. Ole Anders Moldal får tillatelse til å dele fra tunet (inntil 3 dekar) på Plassen, gnr 90 bnr 8 i Lesja. Tunet skal deles fra jamfør figur 1.
2. Vilkår for fradeling er at den nye tomta fradeles til formålet boligeiendom og selges til helårs bosetting.
3. Vilkår er at resten av arealet på gnr 90 bnr 8 legges til Torsgård, gnr 96 bnr 6 og drives med denne i samsvar med jordlova.
4. Vedtaket er fattet med hjemmel i Lov om jord (jordlova) §§ 1 og 12 og begrunnes med at fradelingen vil ivareta bosettinga i området.

Lesja kommune ber fjellstyret avklare hva som skjer videre med setra.

SAKSBEHANDLINGSREGLER

Fjellovas § 2.Rett til allmenningsbruk ligg til bygd eller grend som frå gamal tid har hatt slik rett. Retten skal kunne nyttast på ein måte som til kvar tid er i samsvar med rasjonell bruk, og som er naturleg etter tida og tilhøva.
Rett som er knytta til jordbrukseigedom kan berre utnyttast så langt det skjer i tilknyting til drifta av eigedomen som jordbruk, og så lenge eigedomen vert driven som jordbruk. Med dei unntak som går fram av lova her, kan slik rett ikkje avhendast, leigast bort eller krevjast avløyst mot vederlag. Vert gardsdrifta nedlagd og jorda teken i bruk til føremål utanom jordbruksnæringa, fell retten bort. Det same gjeld om ein eigedom ved sal eller oreigning

misser så mykje av jorda at den ikkje lenger er å rekna som ei jordbruksmessig eining, eller vert delt på ein slik måte at ingen av jordpartane etter delinga er å rekna som jordbruk.

SAKSBEHANDLERS VURDERINGER

Fjellstyret har ikke hatt noen tilsvarende saker tidligere, men et prinsipp er at bruksretten følger jordveien. Vi har hatt et par saker tidligere der ny eier av jordveien ikke har ønsket å ta over setra som ligger til garden. Da har to løsninger vært brukt, fritidsfeste (Fossøy/Hattrem) og lyst ut til ny bruker (Bølund/Belle). Som det fremgår av fjellovas § 2 kan allmenningsretten ikke deles fra. De aller fleste med behov for seter har dette fra før. Det finnes eksempler på garder som har to setre på statsallmenning.. Begge eiendommene til Moldal har bruksrett på Dalsida og begge har seter. Ved fradeling av tunet på Plassen og sammenslåing med Torsgård vil eiendommene gå fra å ha en bruksrett hver til en. Siden setra er en del av jordbruksdelen på Plassen følger denne med til Torsgård 96/6. Setra kan ved f.eks utleie være et supplement til økonomien på garden. Med den bruksrasjonaliseringa som skjer i landbruket vil vi nok kunne få flere slike saker i framtida.

FORSLAG TIL VEDTAK

Setra tilhørende Plassen 90/8 med festenr 377 på Dalsida statsallmenning vil følge med til den sammenslåtte enheten 96/6 Torsgård og registreres på dette bruket.
Hvis eier ønsker det kan retten til setra «oppgjevas utan atterhald» i medhold av fjellovas § 22.

VEDTAK

Vedtak som foreslått.

Vedtaket er enstemmig.

Vedtaket kan i henhold til forvaltningslovens § 28. påklages av alle med rettslig klageinteresse. Klagen må framsettes skriftlig og begrunnes. Den sendes Lesja fjellstyre, 2665 Lesja innen 3 uker fra kunngjøring av vedtaket.

Lesja, 26.06.2019

Elise Lyftingsmo
Daglig leder/Fjelloppsyn

Rett utskrift: Ole Anders Moldal
Lesja kommune

Kopi: Statskog SF

MØTEBOK FOR LESJA FJELLSTYRE

MØTEDATO:	MØTESTED:	MEDLEMMER/VARAMEDLEMMER TILSTEDE:
26.06.2019	Haujehytta	Jann-Erik Dalum (leder) Marit Rolstad Per Holseth Einar Utgaard

SAK: 34/2019 ARK.NR: 362.2 SAKSBEHANDLER: Tommy Sønsterud

UREGISTRERT BU VED ETTARE BØVERVATNET

DOKUMENTER

24.4.2019 Oversending fra Statskog

SAKSOPPLYSNINGER

Statskog har gått igjennom matrikkelen på statsallmenning og funnet et uregistrert bygg ved Ettare Bøvervatnet. Fjellstyret behandlet en tilsvarende sak på samme sted i møte 23. mai som sak 25/2019. Ved en inkurie ble disse to sakene oppfattet som en, da ordlyden og personene involvert var de samme.

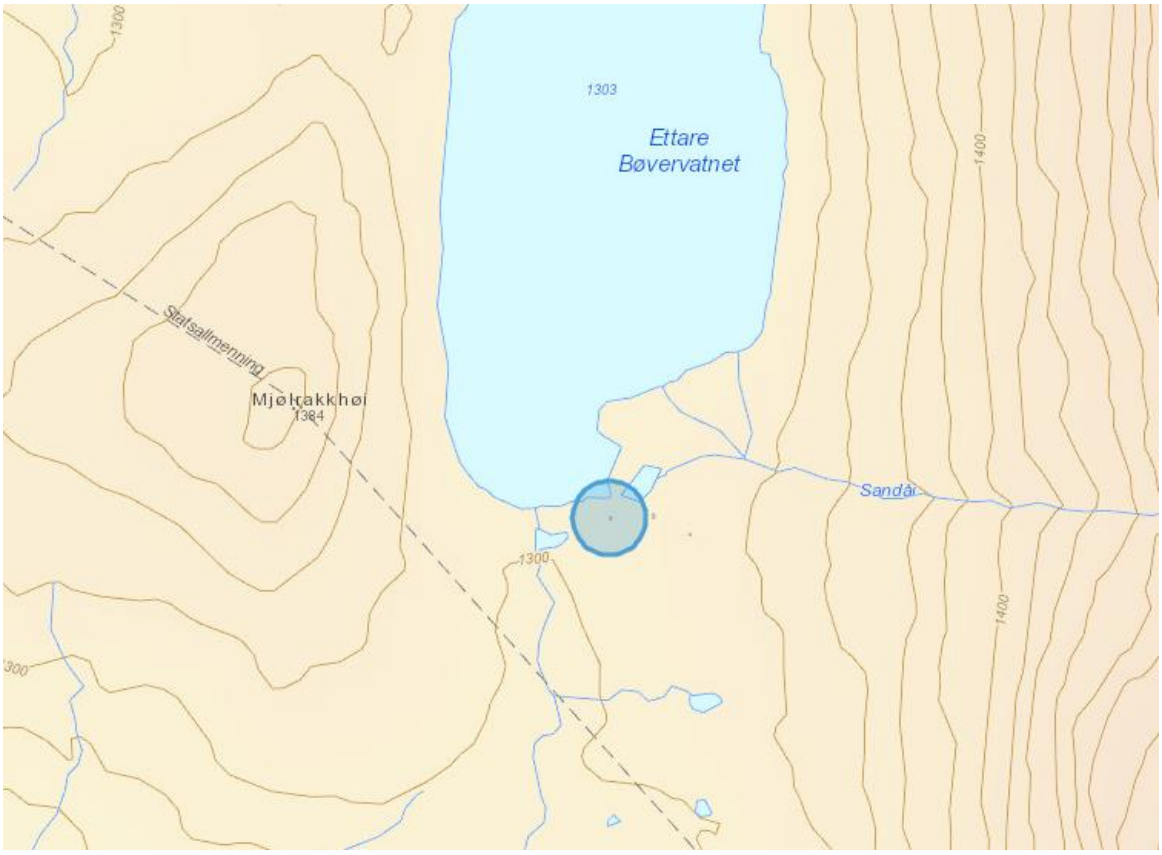

Grensene for statsallmenningen ble for dette området fastsatt av Høyfjellskommisjonen ved kjennelse av 01.07.1927 og er rettslig bindende. Bua er derfor uomtvistelig plassert inne på eiendommen Dalsida statsallmenning.

Svar til Statskog.
1 Bua ble satt opp av brødrene Johan, Sverre og Kåre Kvam. Rettighetshavere i dag er etterkommere etter Johan og Sverre Kvam.
2 Bua ble satt opp like etter krigen, ferdig ca 1950.
3 Har ikke kunnet oppspore noen skriftlig dokumentasjon, gikk vel stort sett på muntlige avtaler.
4 Kontaktperson blir : Åge Kvam, Fjellgata 8, 6300 Åndalsnes.

Ut fra tilbakemeldingen fra rettighethaverne vil Statskog tilby at det kan opprettes vanlig fritidsfeste for mindre bu der Åge Kvam m/fl. blir fester. Dette ut fra at bua ikke kan knyttes til noe bestemt gårdsbruk som en rettighet. Dette forutsetter at Lesja kommune tillater fradeling av punktfeste til dette formålet.

Før vi sender tilbud til fester vil vi be om fjellstyrets uttale til en slik løsning jfr. fjelloven §12.

SAKSBEHANDLINGSREGLER

Fjellstyret gir uttale til Statskog etter fjellovas § 12.

SAKSBEHANDLERS VURDERINGER

Dette er den andre bua i dette området som har vært uregistrert. Begge har lik opprinnelse men den forrige var bygd noe tidligere. Statskog klarer ikke å knytte bua til en landbrukseiendom, og foreslår derfor å opprette fritidsfeste. Forslag til løsning virker fornuftig.

FORSLAG TIL UTTALE

Lesja fjellstyre støtter Statskog sin innstilling i saken.

VEDTAK

Vedtak som foreslått.

Vedtaket er enstemmig.
Vedtaket kan i henhold til forvaltningslovens § 28. påklages av alle med rettslig klageinteresse. Klagen må framsettes skriftlig og begrunnes. Den sendes Lesja fjellstyre, 2665 Lesja innen 3 uker fra kunngjøring av vedtaket.

Lesja, 26.06.2019

Elise Lyftingsmo

Daglig leder/Fjelloppsyn

Rett utskrift: Statskog SF

MØTEBOK FOR LESJA FJELLSTYRE

MØTEDATO:	MØTESTED:	MEDLEMMER/VARAMEDLEMMER TILSTEDE:
26.06.2019	Haujehytta	Jann-Erik Dalum (leder) Marit Rolstad Per Holseth Einar Utgaard
SAK: 35/2019	ARK.NR: 612.3	SAKSBEHANDLER: Tommy Sønsterud

JAKTAVTALE 6472 EIKESDAL

DOKUMENTER

19.5.2019 Brev fra Eikesdal sameie

SAKSOPPLYSNINGER

Eikesdal sameie, Nesset fjellstyre og Lesja fjellstyre inngikk i 1991 en avtale som regulerte personer med postadresse Eiksdal sine muligheter for jakt på Dalsida vest, samt personer bosatt vest for Mølmsåa sin adgang til jakt på deler av Eikesdal og Nesset fjellstyres arealer.

LESJA FJELLSTYRE
MOTTATT: 14.12.91
ARKIV :
SAK NR :

AVTALE OM PRAKTISERING AV JAKTGRENSE MELLOM DALSIDA STATS-ALLMENNING OG RETTIGHETSHAVERE I EIKESDALEN

Flere gamle dokumenter berører spørsmålet om jaktrett for Eikesdøler i Dalsida statsallmenning, bl.a. brev fra Lesja fjellstyre av 20.09.57 og 21.07.61. Pa bakgrunn av disse dokumenter og etter seinere praksis har Lesja fjellstyre, Eikesdal sameie og Nesset fjellstyre inngått følgende avtale:

Personer med postadresse 6472 Eikesdal kan jakte på Lesjas grunn avgrenset slik: Røyrhøa (fylkesgrense) (1650) - Svarthøi (1883) - Mehø (1780) - Storhøi (1868) - Søre Buahø (1536) - Storbolla (1403) - utløpet av Skageostjøn (1152) - råket fra Skageostjønn (T-ruta) til fylkesgrensa (Piksteinbotn).

Jegere fra Eikesdalen som jakter på Lesjas grunn må rette seg etter de til enhver tid gjeldende regler for jakt i Lesja.

Personer bosatt vest for Mølmsåa på Lesjaskog har jaktrett inn på Nesset i Storflåa/Røyra-området.

Lesja/Eikesdal, den 05.12.91

for Lesja fjellstyre	for Nesset fjellstyre	for Eikesdal sameie
Egil Nørstebø	Torstein Øppigard	Kristian Austigard

Eikesdal sameie ønsker at fjellstyret ser på følgende problemstilling.

Eikesdal Sameige har no i dag fem rettighetshavarar som ikkje bur i Eikesdal og nokre av desse kan tenkje seg å gå på avtalen med Lesja.

Spørsmålet blir da, er det muleg å endre avtalen frå «Personar med postadresse 6472 Eikesdal» til «Personar med postadresse 6472 Eikesdal og personar som er rettighetshavar i Eikesdal Sameige inkludert rett opp/ned i slektslinja»?

SAKSBEHANDLINGSREGLER

Dette er en privatrettslig avtale mellom Nesset fjellstyre, Eikesdal sameie og Lesja fjellstyre.

SAKSBEHANDLERS VURDERINGER

Avtalen er gjensidig knyttet opp mot personer bosatt innenfor et bestemt område i Eikesdal og Lesjaskog. Hvis avtalen skal utvides bør og Lesja få noe igjen for dette. Slik avtalen er så er det nok til størst nytte for de som er bosatt i Eikesdalen som får tilgang til vesentlig areal i Lesja. Det er flere herfra som har jaktbuer i grenseområdet mot Lesja

Rent prinsipielt så bør avtalen bestå som i dag. At rettighetshavere i sameiet i dag velger å bo på andre plasser er synd for Eikesdalen, men dessverre en del av samfunnsutviklingen.

Saken legges fram for diskusjon i styret.

VEDTAK

Lesja fjellstyre samtykker med de foreslåtte endringene i jaktavtalen, under forutsetning av at alle innenbygdsboende i Lesja får jakte i Storflåa/Røyra-området. Hvis ikke består avtalen som i dag.

Vedtaket er enstemmig.

Vedtaket kan i henhold til forvaltningslovens § 28. påklages av alle med rettslig klageinteresse. Klagen må framsettes skriftlig og begrunnes. Den sendes Lesja fjellstyre, 2665 Lesja innen 3 uker fra kunngjøring av vedtaket.

Lesja, 26.06.2019

Elise Lyftingsmo
Sekretær/Fjelloppsyn

Rett utskrift: Eikesdal Sameige
Nesset fjellstyre

MØTEBOK FOR LESJA FJELLSTYRE

MØTEDATO:	MØTESTED:	MEDLEMMER/VARAMEDLEMMER TILSTEDE:
26.06.2019	Haujehytta	Jann-Erik Dalum (leder) Marit Rolstad Per Holseth Einar Utgaard
SAK: 36/2019	ARK.NR: 141.3	SAKSBEHANDLER: Elise Lyftingsmo

SØKNAD OM ØKONOMISK STØTTE TIL ETABLERING AV FERIST PÅ HJERKINN

DOKUMENTER

03.06.2019 Jora Beitelag - Søknad om økonomisk støtte

SAKSOPPLYSNINGER

Jora Beitelag søker med dette om økonomisk støtte for etablering av ferist på bakketoppen ovenfor brua som går over Jernbanelinja på Hjerkinn. Dette er vegen som går til utkikkspunktet Viewpoint, som er sterkt trafikkert av personbiler, tyngre kjøretøy, syklister, ridende og gående. I tillegg til ferist må det settes opp nødvendige ledegjerder. Hver sommer blir det kjørt i hjel dyr som følge av dette, samt at problemet fører til et stort tidsforbruk til å lete etter dyra, samle dyra og få fraktet de tilbake til området.

Det må også settes opp en solid grind for myke trafikanter. Denne grinda skal ha en automatisk lukke-funksjon. Det skal monteres en ny solid ferist tilpasset bruken av veien og kjøretøyene. Ferista må ha ca. 6 meters bredde for å tilfredsstille behovet ved bruk av veien. Det må etableres nødvendige ledegjerder fra ferista på begge sider og ned til det som er naturlig tilkoblingspunkt mot gjerde i tilknytning til jernbanelinja. Det dreier seg om ca. 300 meter med nytt gjerde. Pga. av bruken av vegen må tiltaket gjennomføres med ekstern hjelp.

Søker opplyser om at det er lite som kan dekkes ved egeninnsats, slik at prosjektet vil bli relativt kostbart. Fylkesmannen har muntlig meddelt beitelaget at de vil støtte tiltaket med ca. 40 000,-. Totalkostnad for tiltaket er ca kr 225 000,- Av dette vil egeninnsatsen utgjøre ca. kr 40 000,-.

Det søkes ikke om noe spesielt beløp, men beitelaget er takknemlige for alle bidrag som kan gis. Likelydende søknad er sendt til Dovre fjellstyre og Joramo bygdeallmenning.

SAKSBEHANDLINGSREGLER

Innenfor rammene av fjellovens § 11, 3. ledd med rundskriv er det fjellstyret som avgjør hvordan midlene i fjellkassa skal brukes. Fjellstyret kan bevilge midler for å styrke næringsgrunnlaget i de bygdene som har rett til allmenningsbruk. Fjellstyret avgjør selv i hvilken form støtten skal gis.

SAKSBEHANDLERS VURDERINGER

Prosjektet er relativt kostbart, men synes nødvendig for å kunne ha beitedyr i dette området. Beitelaget har få muligheter til å få dekt utgiftene til dette tiltaket. Resterende midler avsatt til næringsformål for 2019 er kr 25 000,-.

FORSLAG TIL VEDTAK

Jora Beitelag gis kr 25 000,- i støtte til oppføring av ferist og 300 meter gjerde.

VEDTAK

Vedtak som foreslått.

Vedtaket er enstemmig.

Vedtaket kan i henhold til forvaltningslovens § 28. påklages av alle med rettslig klageinteresse. Klagen må framsettes skriftlig og begrunnes. Den sendes Lesja fjellstyre, 2665 Lesja innen 3 uker fra kunngjøring av vedtaket.

Lesja, 26.06.2019

Elise Lyftingsmo
Daglig leder/Fjelloppsyn

Rett utskrift: Jora Beitelag

MØTEBOK FOR LESJA FJELLSTYRE

MØTEDATO:	MØTESTED:	MEDLEMMER/VARAMEDLEMMER TILSTEDE:
26.06.2019	Haujehytta	Jann-Erik Dalum (leder) Marit Rolstad Per Holseth Einar Utgaard
SAK: 37/2019	ARK.NR: 433.1	SAKSBEHANDLER: Elise Lyftingsmo

UTTALE – BESØKSSTRATEGI FOR VERNEOMRÅDE I REINHEIMEN

DOKUMENTER

02.05.2019 Nasjonalparkstyret for Reinheimen - Besøksstrategi for verneområda i Reinheimen - høyring

SAKSOPPLYSNINGER

Nasjonalparkstyret for Reinheimen har sendt forslag til besøksstrategi for verneområdene i Reinheimen på høring. Besøksstrategien er faglig godkjent av Miljødirektoratetet.

Formålet med å utarbeide en besøksstrategi er få til en samlet besøksforvaltning for Reinheimen nasjonalpark og tilhørende landskapsvernområder. Strategien «Reinheimen er attraksjonen og verdiskapingen skjer utenfor» skal ligge i bunnen for å nå målet om å balansere verneverdiene, besøkende, brukere og lokal verdiskaping, slik at man oppnår størst mulig nytte for alle interessene.

Villreinen sitt leveområde skal styrkes for at denne i større grad skal bruke områdene i vest.

Besøkstallet på merkede stier og hytter i Reinheimen nasjonalpark skal holdes på samme nivå som i dag og skjermes for framtidig stor besøksøkning.

Prioriterte innfallsporter skal legges til strategiske plasser utenfor verneområdene med infrastruktur og servicefunksjoner, og være utgangspunkt for opplevelser. Fokus på rundreise rundt Reinheimen skal koble innfallsportene sammen og ønske besøkende velkommen. Innfallsportene skal appellere til et stort spekter målgrupper og være en opplevelse i seg selv. Besøkende skal gjennom formidling av villrein, kulturminne og andre verneverdier fra lokale ambassadører få en opplevelse av Reinheimen uten å ha vært inne i område. Godt samarbeid med reiseliv, (nasjonalpark)kommuner og andre aktører er avgjørende for å lykkes. Besøksstrategien skal løfte fram nasjonalparkstatusen til Reinheimen og øke forståelsen for vernet.

Flere informasjons- og tilretteleggingstiltak på innfallsportene, som er beskrevet i besøksstrategien, er ikke ferdig prosjektert og det er ønskelig med gode lokale prosesser i det videre arbeidet. Nasjonalparkstyret ønsker innspill på strategier, innfallsporter og tiltak i besøksstrategien:

- Innspill på om tiltakene i besøksstrategien er gode nok for å imøtekomme mål og strategier i besøksstrategien.
- Forslag på tiltak og samarbeidsarenaer som vil styrke besøksforvaltningen.

SAKSBEHANDLERS VURDERINGER

Besøksstrategien og rapporten «Reiseliv og besøkande i og rundt Reinheimen» gir en sammenstilling av ferdselen i nasjonalparken og områdene rundt. Dette er et godt kunnskapsgrunnlag for forvaltningen og reiselivet. For Lesja sin del vil noe av dette også kunne overføres til Dovrefjell-Sunndalsfjella nasjonalpark.

Rettighetshaverne i Lesja er ikke nevnt som samarbeidsaktører i besøksstrategien. For å få til en god lokal forankring er det viktig at rettighetshaverne blir involvert.

Besøksstrategien lister opp tiltak og fokusområder, men det er få konkrete planer.

FORSLAG TIL VEDTAK

Fjellstyret støtter seg til hovedmålene og strategiske grep i besøksstrategi for verneområdene i Reinheimen. Tiltaksplanen bør konkretiseres før besøksstrategien vedtas.

Innspill:
- Rettighetshaverne bør inviteres til dialogmøter og involveres i planleggingen av tiltak ved innfallsportene som kan generere ferdsel til våre områder.
- Det er ønskelig at det fortsatt skal være skilt som viser avkjøringen mot Lordalen. Det er ikke nødvendig med skilt som viser at dette er innfallsporten til en nasjonalpark.
- Det må være et sterkt fokus på å forebygge at villreinens leveområde fragmenteres på grunn av ferdsel. Det må konkretiseres for reiselivet hva som er ønsket og uønsket utvikling.
- Når det blir plassert ut fysiske og digitale turposter må dette fanges opp, slik at man hindrer at disse plasseres i sårbare områder.
- Lesja fjellstyre ønsker ikke å legge til rette for ferdsel i fjellet i kalvingsperioden, og har derfor stengt fjellbuene for utleie i perioden 1. mai -15. juni. Andre aktører bør oppfordres til eller pålegges å gjøre tilsvarende grep i sårbare perioder/områder.
- Besøk i verneområdene skal ikke være til hinder for beitenæringa. Informasjon om båndtvang og hvordan man skal forholde seg til beitedyrene bør være en del av informasjonsmaterialet som settes opp ved innfallsportene.
- Det bør ikke være portaler inn i verneområdene, men heller et fokus på at nasjonalparken og verdiene her også oppleves når man befinner seg langs hovedferdselsårene.
- Lesja er for mange besøkende bare en transportetappe for å nå mer spektakulære landskap på Vestlandet og i Romsdalen. Gi tilreisende et landemerke som er verdt å stoppe ved og bygg formidlingen av verneverdiene rundt dette. Hva med å bygge verdens største villrein i Lesja sentrum, etter samme konsept som Storelgen i Stor-Elvdal?

VEDTAK

Vedtak som foreslått.

Vedtaket er enstemmig.

Vedtaket kan i henhold til forvaltningslovens § 28. påklages av alle med rettslig klageinteresse. Klagen må framsettes skriftlig og begrunnes. Den sendes Lesja fjellstyre, 2665 Lesja innen 3 uker fra kunngjøring av vedtaket.

Lesja, 26.06.2019

Elise Lyftingsmo
Daglig leder/Fjelloppsyn

Rett utskrift:	Reinheimen nasjonalparkstyre
Kopi:	Lesja kommune

MØTEBOK FOR LESJA FJELLSTYRE

MØTEDATO:	MØTESTED:	MEDLEMMER/VARAMEDLEMMER TILSTEDE:
26.06.2019	Haujehytta	Jann-Erik Dalum (leder) Marit Rolstad Per Holseth Einar Utgaard

SAK: 38/2019 ARK.NR: EDM SAKSBEHANDLER: Elise Lyftingsmo

REFERATSAKER

77	154	Sekretariatet for Dovrefjell nasjonalparkstyre	15.05.2019	KOPI - Sigmund Kolstad - Transport av redskaper m.m. med ATV til og fra seter på Kvernslåe - Dalsida landskapsvernområde - 2019
78	157	Sekretær Eikesdal Sameige	19.05.2019	Jaktavtale 6472 Eikesdal
79	162	Håkon W. Bruseth	21.05.2019	Søknad om påbygg på seterfjøs på Dalsida GID 156/1/290
80	164	Statskog	22.05.2019	VS: Søknad om tiltak, tilbygg melkerom seter på Kvita 512/156/1/290
81	165	Forsvarsbygg	22.05.2019	Befaring i tidligere Hjerkinn skytefelt 27.06 - Snøheimvegen
82	166	Ellen Marie Sørumgård Syse - Prosjektleder "Villreinfangsten som verdensarv"	22.05.2019	Villreinfangsten som verdensarv - infoskriv mai 2019
83	167	Statskog	27.05.2019	KOPI - SV: Verkensstugu
84	168	Oppland fylkeskommune	27.05.2019	KOPI - stamfisketillatelse for Statkraft Energi AS i Aursjøen og Gautsjøen
85	171	Statskog	29.05.2019	KOPI - SV: Vedr. nabovarsel på Dalsida 512/156/1/82
86	172	Statskog	29.05.2019	KOPI - Vedr. søknad om tiltak, nybygg utedo på feste 512/156/1/76
87	173	Statskog	29.05.2019	KOPI - Vedr. søknad om tiltak på hyttefeste GID 156/1/81
88	175	Felles landbruksforvaltning for Lesja og Dovre	03.06.2019	Oversending av vedtak - Fradeling av tun på Plassen, gnr 90 bnr 8 - jordlovsbehandling
89	176	Sekretariatet for Dovrefjell nasjonalparkstyre	03.06.2019	KOPI - Svend-Ola Hådi - Bruk av beltegående gjerderigg - Flytting av gjerde på kvea på Hådisetra på Øvre Reindøl - Jora landskapsvernområde - 2019

90	177	Jora beitelag	03.06.2019	Søknad om økonomisk støtte til etablering av ferist på Hjerkinn
91	179	Lesja kommune	04.06.2019	Oversendelse av søknad fra Kristoffer Hole - Søknad om tillatelse til å sette opp et lite tømmerhus på seter - Gnr. 156 bnr. 1 fnr. 296
92	180	Statskog	04.06.2019	KOPI - Kommunens sak 2019/449 - søknad om oppsetting av lite tømmerhus som uthus på seter Filling, 512/156/1/296
93	181	Lesja kommune	04.06.2019	KOPI - Oversending av svar om gjerderigg Reindøl
94	182	Lesja kommune	05.06.2019	KOPI - Gnr. 156 bnr. 1 fnr. 81 - Svar søknad om dispensasjon fra arealdelen i gjeldende kommuneplan for tiltak på eiendommen
95	183	Sekretariatet for Dovrefjell nasjonalparkstyre	07.06.2019	VS: Ny bru over Stridåe
96	184	Nord-Gudbrandsdal jordskifterett	04.06.2019	Innkalling til rettsmekling - Tandsetra GID 156/104/3 og 156/104/4
97	185	Statskog	11.06.2019	KOPI - Steinbu ved Ettare Bøvervatn
98	187	Forsvarsbygg	17.06.2019	Hjerkinn skytefelt - Fjerning av damkrone, Einøvlingsvatntet - orientering om nedtapping 2019
99	188	Statskog	17.06.2019	Fwd: Planlagt merking 2019 Dovre - og Sunndalsfjella
100	189	Sekretær Snøhetta villreinutvalg	17.06.2019	SV: Planlagt merking 2019 Dovre - og Sunndalsfjella
101	190	Sekretariatet for Dovrefjell nasjonalparkstyre	18.06.2019	SV: Planlagt merking 2019 Dovre - og Sunndalsfjella
102	191	Dovre fjellstyre	18.06.2019	SV: Planlagt merking 2019 Dovre - og Sunndalsfjella
103	192	Eli Kristin Nyløkken	19.06.2019	Søknad om gjerde
104	193	Oppland fylkeskommune	19.06.2019	Uttalelse etter Seterforksiftens § 10 vedrørende søknad om tilbygg på fjøs - Øver Siem - Kvita - Gnr 156 bnr 1 - Lesja kommune
106	194	Norges Fjellstyresamband	19.06.2019	Friluftsmidler 2019 - Støtte til generelle rekrutteringstiltak
107	195	Felles landbruksforvaltning for Lesja og Dovre	28.02.2019	Landbruksfaglig uttalelse - tiltak på gnr 156 bnr 1 fnr 310

Lesja, 26.06.2019

Elise Lyftingsmo

Daglig leder/Fjelloppsyn